



## Relatório de Segurança e Medicina do Trabalho

### Detran de Colatina/ES

**Detran/ Colatina, rua: Silvio Avidos, 662 São Silvano, Colatina - ES** foram encontradas várias condições inadequadas de trabalho levando o trabalhador a diversos riscos que serão demonstrados a seguir:

No dia 21/11/2013, foi feita uma visita técnica ao Detran de Colatina.

Local inspecionado: toda edificação do Detran e as condições de trabalho.

**1.1- Edificação:** ginásio anexo abandonado causando infiltrações e grande manifestação de ratos, baratas e outros insetos.

#### **NR 8 - Determina-se, para fins de aplicação desta presente NR.**

Estabelecer requisitos técnicos mínimos que devem ser observados nas edificações, para garantir segurança e conforto aos que nelas trabalham.

É importante salientar que o superintendência regional do trabalho, à vista do laudo técnico do serviço competente, que demonstre grave **iminente risco para o trabalhador poderá interditar estabelecimento**, setor de serviço, indicando na decisão tomada com a brevidade que a ocorrência exigir e as providências que deverão ser adotadas para prevenção de infortúnios de trabalho.

#### **NR 9 – Do Objetivo: Programa de Prevenção de Riscos Ambientais:**

Esta Norma Regulamentadora estabelece a obrigatoriedade da elaboração e implementação, por parte de todos os empregadores e instituições que admitam trabalhadores, visando a preservação da saúde e da integridade dos trabalhadores, através da antecipação, reconhecimento, avaliação e conseqüente controle da ocorrência.



Foto 01 – Buracos no telhado do ginásio, infiltrações no DETRAN.



Foto 02 – ginásio abandonado proliferação de ratos que passam para o DETRAN.

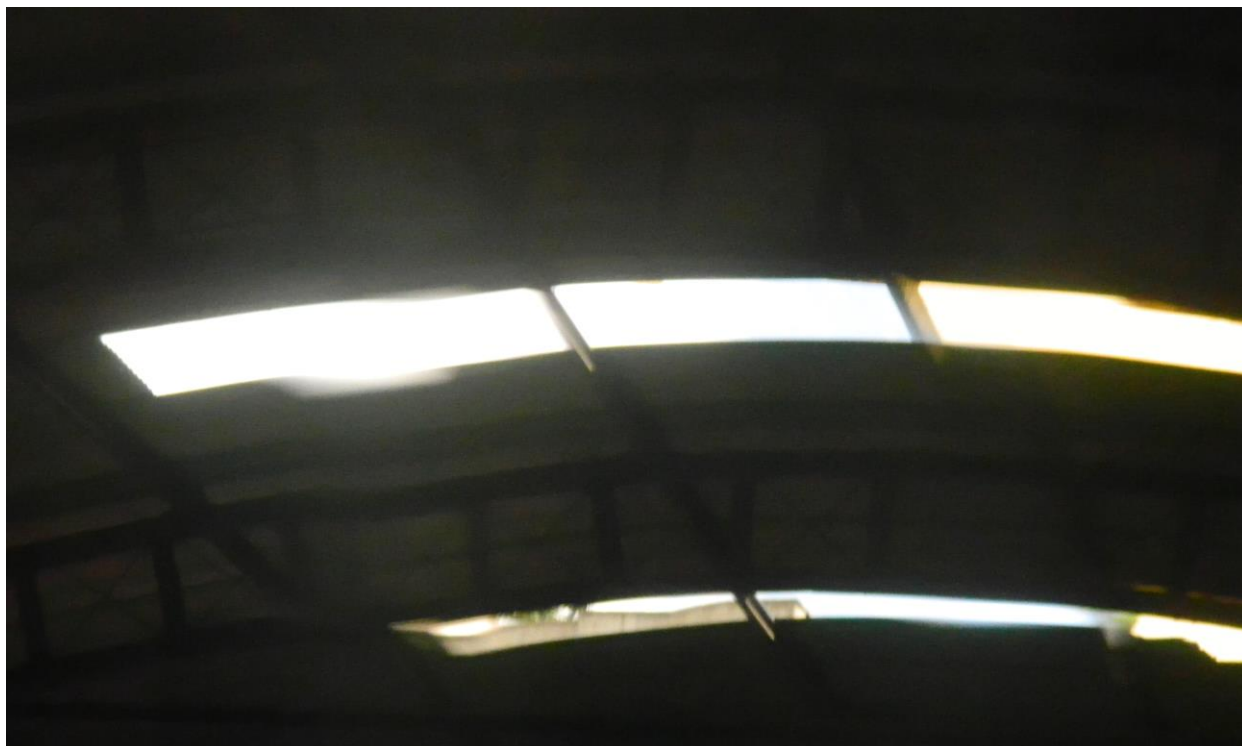

Foto 03 – ginásio abandonado com buracos, anexo ao DETRAN.

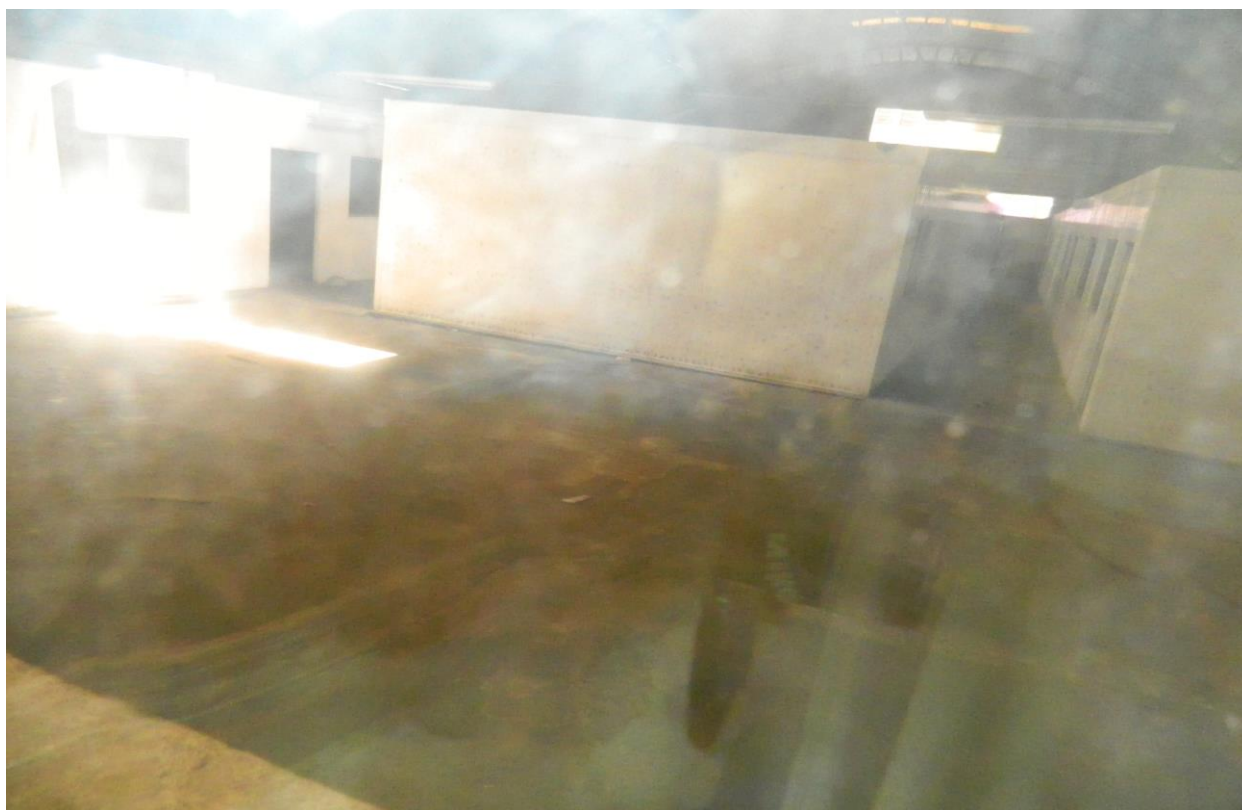

Foto 04 – infiltrações na sala de prova.





Foto 05 – desprendimento de reboco da marquise.



Foto 06 – grande infiltração no salão de atendimento de usuários.



## \* Comentário:

Infiltrações, buracos no telhado, desprendimentos de reboco situação inadequadas referentes esta norma.

**1.2- Condições Sanitárias e de Conforto nos Locais de Trabalho:** copos de vidro para varias pessoas, proliferação de ratos, baratas, mosquitos e muito lixo.

### **NR 24. - Determina-se para fins de aplicação da presente NR.**

a) - Aparelho Sanitário: O equipamento ou as peças destinadas ao uso de água para fins higiênicos ou a receber águas servidas (banheiro, mictório, bebedouro, lavatório, vasos sanitários e outros).

b) - Gabinete Sanitário: Também denominado latrina, retrete, patente, sentina, privada, WC, o local destinado afins higiênicos e dejeções.

c) - Banheiro: O conjunto de peças ou equipamentos que compõem determinada unidade e destinada ao asseio corporal.

- Não serão permitidos aparelhos sanitários que apresentem defeitos ou soluções de continuidade que possam acarretar infiltrações ou acidentes.

- As empresas urbanas e rurais, que possuem empregados regidos pela CLT, e os **órgãos governamentais**, devem oferecer a seus funcionários condições de conforto e higiene que garantam refeições adequadas por ocasião dos intervalos previstos na jornada de trabalho.

- A empresa deverá orientar os trabalhadores sobre a importância das refeições adequadas e hábitos saudáveis.

- Na hipótese de o trabalhador trazer a própria alimentação, a empresa deve garantir condições de conservação e higiene adequada e os meios para o aquecimento em local próximo ao destinado às refeições.

- As instalações sanitárias deverão ser separadas por sexo, os locais onde se encontrarem instalações sanitárias deverão ser submetidas a processo permanente de higienização, de sorte que sejam mantidas limpas e desprovidas de quaisquer odores, durante toda a jornada de trabalho.

- **Os sindicatos de trabalhadores, que tiverem conhecimento de irregularidades quanto ao cumprimento desta norma, poderão denunciá-las ao Ministério do Trabalho e solicitar a fiscalização dos respectivos órgãos regionais.**





Foto 07 – falta de copos descartáveis, copos de vidro para varias pessoas.



Foto 08 – proliferação de ratos, baratas e mosquitos.



Foto 09 – muito lixo no galpão abandonado, proliferação de ratos e outros.



Foto 10 – ginásio abandonado serve de moradia e esconderijo de moradores de rua.



## **\*Comentário:**

Falta de copos descartáveis, lixo, ratos, baratas e falta de segurança no DETRAN, situações incompatíveis com esta norma de segurança no trabalho.

### **- Acessibilidade.**

- Foram constatadas algumas situações de impedimento de acesso para pessoas especiais e idosos, as rampas não possuem espaço suficiente para à subida de cadeira de rodas. Nos lugares visitados não possuem banheiros para portadores de necessidades especiais, sendo necessários ajustes.

- O sistema da acessibilidade é uma das questões centrais para a qualidade de vida e o pleno exercício de cidadania pelas pessoas portadoras de deficiência.

Acessibilidade é a possibilidade e a condição de alcance para utilização, com segurança e autonomia dos espaços, mobiliários, equipamentos urbanos, edificações, transporte e meio de comunicação.

- Do ponto de vista das técnicas de engenharia e arquitetura, as condições para assegurar a acessibilidade encontra-se em diversas normas da (ABNT) Associação Brasileira de Normas Técnicas.

## **\*Comentário:**

Não existem banheiros para funcionários e usuários acessíveis para deficientes físicos.

**1.3- Segurança em Instalações e Serviços em Eletricidade:** manter instalações elétricas em bons estados.

### **NR 10- Objetivo:**

Esta Norma Regulamentadora, estabelece os requisitos e condições mínimas objetivando a implementação de medidas de controle e sistemas preventivos, de forma a garantir a segurança e a saúde dos trabalhadores que, direta ou indiretamente, interajam em instalação elétricas.

Esta NR se aplica às fases de geração, transmissão, distribuição e consumo, incluindo as etapas de projeto, construção, montagem, operação, manutenção das instalações elétricas e quaisquer trabalhos realizados nas suas proximidades, observando-se as normas técnicas oficiais estabelecidas pelos órgãos competentes e, na ausência ou omissão destas as normas internacionais cabíveis.

- As instalações elétricas devem ser construídas, montadas, operadas, reformadas, ampliadas, reparadas e inspecionadas de forma a garantir a segurança e a saúde dos trabalhadores e dos usuários.





- As instalações elétricas devem ser mantidas em condições seguras de funcionamento e seus sistemas de proteção devem ser inspecionados e controlados periodicamente, de acordo com as regulamentações existentes e definições de projetos.
- As áreas onde houver instalações ou equipamentos elétricos devem ser dotadas de proteção contra incêndio e explosão conforme dispõe esta NR.
- Nas instalações e serviços em eletricidade deve ser adotada sinalização adequada de segurança, destinada à advertência e à identificação.
- A responsabilidade quanto ao cumprimento desta NR **são solidárias aos dirigentes**, contratantes e contratadas envolvidas.
- Os trabalhadores devem interromper suas tarefas exercendo o direito de recusa, sempre que constatarem evidências de riscos graves e iminentes para sua segurança e saúde ou a de outras pessoas, comunicando imediatamente o fato a seu superior hierárquico, que diligenciará as medidas cabíveis.
- Na ocorrência do não cumprimento das normas constantes nesta NR, o Ministério do Trabalho e Emprego adotará as providências estabelecidas nesta NR.

#### \* Comentário:

Não foram encontradas situações de risco referente esta norma.

**1.4- Proteção Contra Incêndio:** o sistema de proteção contra incêndios incluindo extintores estão até a presente data, em bom estado de uso e dentro da validade.

#### **NR 23- Todas as empresas e órgãos públicos deverão possuir:**

- a) Proteção contra incêndio;
- b) Saída suficiente para a rápida retirada do pessoal em serviço, em caso de incêndio;
- c) Equipamento suficiente para combater o fogo em seu início;
- d) Pessoas adestradas no uso correto desses equipamentos;

- Onde não for possível o acesso imediato às saídas, deverão existir, em caráter permanente e completamente desobstruídos, circulações internas ou corredores de acesso contínuos e seguros.

- Os extintores deverão ser colocados em locais.



a) De fácil visualização;

b) De fácil acesso;

c) Onde haja menos probabilidade de o fogo bloquear o seu acesso

- Os locais destinados aos extintores devem ser assinalados por um círculo vermelho ou por uma seta larga, vermelha com borda amarelas.

- Devem ser pintadas de vermelho uma larga área do piso embaixo do extintor, a qual não poderá ser obstruída por forma nenhuma, essa área deverá ser no mínimo de 1m x 1m.

- Os extintores não deverão ter sua parte superior a mais de 1,60m acima do piso.

- Os extintores não deverão ser localizados nas paredes das escadas.

\* **Comentário:**

Não foram encontrados extintores vencidos até a presente data.

**1.5- Ergonomia:** postura inadequada, mobília danificada e falta de cadeira no pátio de vistoria para funcionários e usuários.

## NR. 17

Esta norma regulamentadora visa estabelecer parâmetros que permitam a adaptação das condições de trabalho às características psicofisiológicas dos trabalhadores, de modo a proporcionar um máximo de conforto, segurança e desempenho eficiente.

Para avaliar a adaptação das condições de trabalho às características psicofisiológicas dos trabalhadores, cabe ao empregador realizar a análise ergonômica do trabalho, devendo a mesma abordar, no mínimo, as condições de trabalho conforme estabelecido nesta norma.

### - **Mobiliário dos postos de trabalho:**

- Sempre que o trabalho puder ser executado na posição sentado, o posto de trabalho deve ser planejado ou adaptado para esta posição.

- Para trabalho manual sentado ou que tenha de ser feito de pé, as bancadas, mesas, escrivaninhas e os painéis devem proporcionar ao trabalhador condições de boa postura, visualização e operação e devem atender aos seguintes requisitos mínimos:

a) Ter altura e característica da superfície de trabalho compatível com o tipo de atividade, com a distância requerida dos olhos ao campo de trabalho e com a altura do assento;

b) Ter área de trabalho de fácil alcance e visualização pelo trabalhador;



c) Ter características dimensionais que possibilitam posicionamento e movimentação adequados aos segmentos corporais;

- Os assentos utilizados nos postos de trabalho devem atender aos seguintes requisitos mínimos de conforto:

a) Altura ajustável à estatura do trabalhador e à natureza da função exercida;

b) Características de pouca ou nenhuma conformação na base do assento;

c) Borda frontal arredondada;

d) Encosto com forma levemente adaptada ao corpo para proteção da região lombar;

- Para as atividades em que os trabalhos devam ser realizados sentados, a partir da análise ergonômica do trabalho, poderá ser exigido suporte para os pés que se adapte ao comprimento da perna do trabalhador.

- Nas atividades que envolvam leitura de documentos para digitação, datilografia ou mecanografia deve:

a) Ser fornecido suporte adequado para documentos que possa ser ajustado proporcionando boa postura, visualização e operação evitando movimentação frequente do pescoço e fadiga visual;

b) Ser utilizados documentos de fácil legibilidade, sempre que possível, sendo vedada a utilização de papel brilhante, ou de qualquer outro tipo que provoque ofuscamento;

- Os equipamentos utilizados no processo eletrônico de dados com terminais de vídeo devem observar o seguinte:

a) Condições de mobilidade suficientes para permitir o ajuste da tela do equipamento à iluminação do ambiente, protegendo-a contra reflexos, e proporcionar corretos ângulos de visibilidade ao trabalhador;

b) O teclado deve ser independente e ter mobilidade, permitindo ao trabalhador ajustá-lo de acordo com a tarefa a serem executadas;

c) A tela, o teclado e o suporte para documentos devem ser colocados de maneira que as distâncias olho-tela, olho-documento sejam aproximadamente iguais;

d) Serem posicionados em superfícies de trabalho com altura ajustável;





- Nos locais de trabalho onde são executadas atividades que exijam solicitação intelectual e atenção constante, tais como: salas de controle, laboratório, escritórios, salas de desenvolvimento ou análise de projetos, dentre outros, são recomendadas as seguintes condições de conforto:

a) Nível de ruído de acordo com o estabelecido na NBR 101152, norma brasileira registrada no INMETRO;

b) Índice de temperatura efetiva entre 20 e 23°C;

c) Velocidade do ar não superior a 0,75m/s;

d) Umidade relativa do ar não inferior a 40%;

- Nas atividades que exijam sobrecarga muscular estática ou dinâmica do pescoço, ombros, dorso e membros superiores e inferiores, e a partir da análise ergonômica do trabalho, deve ser observado o seguinte:

a) Todo e qualquer sistema de avaliação de desempenho para efeito de remuneração e vantagens de qualquer espécie deve levar em consideração as repercussões sobre a saúde dos trabalhadores;

b) Devem ser incluídas pausas para descanso;

c) Quando do retorno ao trabalho, após qualquer tipo de afastamento igual ou superior a 15 (quinze) dias, a exigência de produção deverá permitir um retorno gradativo aos níveis de produção vigente na época anterior ao afastamento;

- Nas atividades de entrada de dados deve haver, no mínimo, uma pausa de 10 minutos para cada 50 minutos trabalhados, não deduzindo da jornada normal de trabalho.



# Sindi Públicos

Sindicato dos Trabalhadores e Servidores Públicos do Estado do Espírito Santo

Fundado em 31 de janeiro de 1989 - Registro MT - DRT-ES 24.200.001 425/89 - CNPJ 32.478.356/0001-21



Foto 11 – falta de cadeira para servidor e usuário, no pátio de vistoria.



Foto 12 – falta de encosto na cadeira do vistoriador.



Foto 13 – usuários sem cadeira para sentar e servidores com cadeiras sem encosto.

\* **Comentário:**

Postura inadequada devido, falta de cadeiras e mesas adequadas para atendimento de usuários do DETRAN no pátio de vistoria.

**- Responsabilidade das Empresas e Órgãos Públicos com seus empregados:**

- a) Cumprir e fazer cumprir as normas de segurança do trabalho;
- b) Instruir os empregados, quando às precauções a tomar no sentido de evitar acidentes do trabalho ou doença ocupacional;
- c) Adotar as medidas que lhes sejam determinadas pelo órgão regional competente;
- d) Facilitar o exercício da fiscalização pela autoridade competente;





- Cabe aos empregados:

a) Observar as normas de segurança e medicina do trabalho, inclusive as instruções;

b) Colaborar com a empresa ou órgão, na aplicação dos dispositivos desta NR;

- As empresas ou órgãos públicos deveram ainda constituir:

- Comissão Interna de Prevenção de Acidentes (CIPA), de conformidade com instruções expedidas pelo Ministério do Trabalho, nos estabelecimento ou locais nelas especificadas.

### - Do objetivo NR 05 Comissão Interna de Prevenção de Acidentes (CIPA)

- Tem como objetivo a prevenção de acidentes e doenças decorrentes do trabalho, de modo a tornar compatível permanentemente o trabalho com a prevenção da vida e a prevenção da saúde do trabalhador.

- De acordo com **NR 05** desta referida norma devem constituir (CIPA), por estabelecimento, e mantê-las em regular funcionamento as empresas privadas, **públicas**, sociedades de economia mista, **órgão da administração direta e indireta**, instituições beneficentes, associações recreativas, cooperativas, bem como outras instituições que admitam trabalhadores como empregados.

- O Ministério do Trabalho regulamentará as atribuições, a composição e o funcionamento das (CIPA).

### - Referente às Comissões (COSAT) e (CONSAT)

- Também de mesmo modo, conforme lei Estadual Nº 5.627 que foi constituída à **(COSAT)** Comissão de Saúde do Trabalhador do Serviço Público do Estado do Espírito Santo e o **(CONCOSAT)** Conselho das Comissões de Saúde do Trabalhador.

### - O que são (COSAT) e (CONSAT)

- São órgãos de natureza deliberativa sobre questão pertinente à saúde e higiene, segurança e ambiente de trabalho que têm como finalidade a melhoria das condições de trabalho e do meio ambiente, buscando soluções que promovam um estado de bem estar físico, psíquico e social do trabalho e a qualificação do meio ambiente, tendo principalmente uma função prevencionista, através da permanente vigilância à saúde no trabalho e nas decisões que envolvam a garantia de condição ambiental individual e coletiva de trabalho.



# SindiPúblicos

Sindicato dos Trabalhadores e Servidores Públicos do Estado do Espírito Santo

Fundado em 31 de janeiro de 1989 - Registro MT - DRT-ES 24.200.001 425/89 - CNPJ 32.478.356/0001-21

## - Do Direito:

- A Constituição brasileira de 1988 consagra o direito ao meio ambiente do trabalho adequado tutelando-o imediatamente, no artigo 7º, itens XXII, XXIII; artigo 39, parágrafo 3º; e artigo 200, itens II e VIII.
- Com efeito, a vigente carta reconhece, entre os direitos sociais dos trabalhadores urbanos e rurais, a redução dos riscos inerentes do trabalho, por meio de norma de saúde, higiene e segurança; o adicional de remuneração para as atividades penosas, insalubres ou perigosas na forma da lei e o “seguro contra acidente de trabalho, a cargo do empregador, sem excluir a indenização a que está obrigado, quando incorrer em dolo ou culpa”.
- A mesma Constituição determina a extensão do direito à “redução dos riscos inerentes ao trabalho por meio de normas de saúde, higiene e segurança”, aos servidores ocupantes de cargo público.



## Conclusão

Conforme visita ao **DETRAN - COLATINA /ES**. Foram constatadas inconformidades com as referidas Normas Regulamentadoras de Segurança e Medicina do Trabalho, aqui aplicadas:

NR 5- COMISSÃO INTERNA DE PREVENÇÃO DE ACIDENTES.

NR 8- EDIFICAÇÕES.

NR 9- PROGRAMA DE PREVENÇÃO DE RISCOS AMBIENTAIS.

NR 10- SEGURANÇA EM INSTALAÇÕES E SERVIÇOS EM ELETRICIDADE.

NR 17- ERGONOMIA.

NR 23- PROTEÇÃO CONTRA INCÊNDIOS.

NR 24- CONDIÇÕES SANITÁRIAS E DE CONFORTO NOS LOCAIS DE TRABALHO,

Diante dos fatos relatados concluo que, a edificação em análise esta com pontos de infiltrações, desprendimento de reboco da marquise com risco iminente de acidente, e com condições inadequadas para atender os usuários, a **NR 08 e 24** obriga requisitos técnicos mínimos que devem ser observados nas edificações, para garantir segurança e conforto aos que nelas trabalham.

2- Referente aos sanitários, deverão sofrer manutenção e conservação diária, para melhor atender os servidores e usuários, melhor acessibilidade para idosos e portadores de necessidades físicas, por exemplo: banheiros especiais e adequação das rampas e portas de acesso, as **Normas Regulamentadoras 17 e 24** obrigam esta mudança.

3- O lixo, os buracos de rato no ginásio com passagem para o DETRAN favorecem a Proliferação de ratos e insetos, podem causar sérios riscos a saúde dos funcionários e usuários, risco iminente de doenças de rato e insetos.

4- Falta segurança pessoal dos funcionários e usuários, devido esconderijo e moradia de moradores de rua no galpão abandonado que acessa o DETRAN.

5- Não existem condições ergonômicas de trabalho principalmente de vistoriadores e usuários, falta cadeiras e mesas para atendimento, a NR17 diz que: Cabe ao empregador realizar a análise ergonômica do trabalho, devendo a mesma abordar, no mínimo, as condições de trabalho conforme estabelecido nesta norma.





# SindiPúblicos

Sindicato dos Trabalhadores e Servidores Públicos do Estado do Espírito Santo

Fundado em 31 de janeiro de 1989 - Registro MT - DRT-ES 24.200.001 425/89 - CNPJ 32.478.356/0001-21

De acordo as normas regulamentadoras o local vistoriado não apresenta condições adequadas de trabalho.

Afirmo que todas as condições aqui fotografadas dentre outras, são incompatíveis quando confrontadas com as **Normas Regulamentadoras de Segurança e Medicina do Trabalho**.

Vitória- ES 21 de Novembro de 2013

---

Técnico de Segurança no Trabalho  
Alysson Mário C. Leopoldo  
Reg. MTE nº ES/0027391

“A Segurança não é o simples ato egoísta de não querer acidentar, mas sobretudo, um ato de solidariedade de não deixar ocorrer acidentes”.



## Apresentação

### À Diretoria

Em cumprimento as determinações da diretoria do Sindicato dos Trabalhadores e Servidores Públicos do Estado do Espírito Santo **SINDIPÚBLICOS**, respaldadas pelos dispositivos legais que conferem ao sindicato amplos poderes para defesa dos interesses da categoria que representa.

Vem apresentar **Relatório Técnico de Segurança e Medicina do Trabalho**, referente às inconformidades existentes no **DETRAN – COLATINA/ES**, para as providências que achar cabíveis, a fim de proporcionar melhores condições de trabalho para os servidores estaduais e melhor acessibilidade para usuários.

É importante salientar que este laudo foi baseado na visita in loco visando demonstrar a realidade dos fatos que serão apresentados nas páginas á seguir.

Vitória- ES 21 de Novembro de 2013

---

Técnico de Segurança no Trabalho  
Alysson Mário C. Leopoldo  
Reg. MTE nº ES/0027391

“A Segurança não é o simples ato egoísta de não querer acidentar, mas sobretudo, um ato de solidariedade de não deixar ocorrer acidentes”.